

POINT STAT

Décembre 2001
N°01.03

Les recrutements par concours dans la fonction publique de l'État en 1999

La fonction publique de l'État a organisé près de 800 concours qui ont conduit à 76 301 recrutements. Près de 7 000 sont issus des concours de titularisation mis en œuvre à la suite des dispositifs Le Pors et Perben.

Pour la deuxième année consécutive, le nombre de candidats présents aux concours externes de la fonction publique de l'État a diminué. Comme le volume de postes offerts est stable, la sélectivité décroît. Cependant, elle reste encore à un niveau élevé. Le recul du chômage et le dynamisme de l'emploi expliquent, en partie, la relative désaffection des candidats.

Deux tiers des candidats recrutés possèdent au moins une licence d'enseignement supérieur. En 1999, sur l'ensemble des recrutements, les femmes sont majoritaires.

En 1999, 74 026 postes ont été offerts aux différents concours de la fonction publique, soit 1,5 % de plus que l'année précédente. Cependant, la hausse est

moins forte qu'en 1998 (+4%). Le nombre de candidats admis sur liste principale atteint 73 624, contre 71 084 en 1998, soit une progression de 3,6% (5,4% en 1998).

La croissance modérée du nombre de postes offerts recouvre des évolutions contrastées selon le type de concours. Avec 40 871 postes aux concours externes, les prévisions de recrutement étaient comparables à celles de 1998. En revanche, le nombre de postes offerts aux concours internes et examens professionnels a légèrement diminué. Enfin, celui des concours uniques est en forte croissance : +37%.

L'augmentation du nombre de lauréats provient principalement des concours uniques, + 1 150 admis, et des concours externes, + 960 admis, mais aussi des concours de titularisation. Le nombre de candidats admis aux concours internes est en légère progression, alors qu'il avait baissé en 1998. En effet, des concours dits « exceptionnels » d'adjoint administratif ont été organisés en 1999. Ils n'avaient pas eu lieu l'année précédente.

La décrue des candidats aux concours externes

Avec un volume de postes offerts stable, la baisse des candidatures aux concours externes, amorcée en 1998, se poursuit. En 1999, le nombre de candidats est en retrait de 9% (4% en 1998). La décrue est très importante pour la catégorie B : -24 175 candidats présents, soit une baisse de 16%. Les concours de catégorie A enregistrent une diminution de 17 842 candidats, soit 7% de moins qu'en 1998. Enfin, le nombre de présents aux concours de catégorie C est inférieur de 17 203 personnes à celui de 1998 (-9%).

La concurrence exercée par les métiers relevant du privé est ainsi perceptible dans de nombreux secteurs de la fonction publique. Les candidatures ont considérablement baissé pour certains corps techniques. Les concours plus généralistes ne sont pas épargnés par cette érosion. 21 389 personnes étaient présentes au concours externe de contrôleur des impôts en 1997, 14 913 en 1999, soit 30% de moins pour un volume de postes offerts comparable. Le nombre de candidats présents aux postes d'enseignants commence également à diminuer, plus nettement pour le CAPET (5 975 candidats en 1999, 7 202 en 1998) que pour le CAPES et l'agrégation.

La sélectivité, qui est un indicateur des chances de réussite d'un candidat, décroît mais reste cependant élevée. Aux concours externes, pour un candidat reçu, treize se sont présentés aux épreuves soit deux can-

Tableau 2 : Les concours externes par catégorie hiérarchique

| | | Postes offerts | Inscrits | Présents | Admis | Sélectivité (1) |
|-----------------|-------------|----------------|----------------|----------------|---------------|-----------------|
| Catégorie A | 1997 | 27 716 | 362 077 | 249 989 | 25 962 | 9,6 |
| | 1998 | 27 325 | 359 916 | 255 169 | 26 159 | 9,8 |
| | 1999 | 27 165 | 336 545 | 237 327 | 26 802 | 8,9 |
| Catégorie B | 1997 | 2 919 | 263 897 | 150 240 | 3 282 | 45,8 |
| | 1998 | 3 921 | 264 231 | 149 952 | 4 417 | 33,9 |
| | 1999 | 3 953 | 215 421 | 125 777 | 4 276 | 29,4 |
| Catégorie C | 1997 | 8 229 | 363 636 | 241 699 | 10 082 | 24,0 |
| | 1998 | 9 559 | 326 253 | 208 355 | 11 578 | 18,0 |
| | 1999 | 9 753 | 308 326 | 191 152 | 12 032 | 15,9 |
| Ensemble | 1997 | 38 864 | 989 610 | 641 928 | 39 326 | 16,3 |
| | 1998 | 40 805 | 950 400 | 613 476 | 42 154 | 14,6 |
| | 1999 | 40 871 | 860 292 | 554 256 | 43 110 | 12,9 |

Source : DGAFP, bureau des statistiques, des études et de l'évaluation - Enquête auprès des directions de personnel.

(1) présents/admis.

didats de moins qu'en 1998.

Depuis 1997, la sélectivité des concours externes de catégorie A (hors enseignants) ne cesse de diminuer. Elle est de 25 candidats présents pour un admis en 1999, contre 29 en 1998. En 1999, pour la première fois depuis 1993, la sélectivité baisse également aux concours d'enseignants.

Pour la catégorie B, la sélectivité a encore diminué en 1999 : 29 candidats se sont présentés pour un admis (34 en 1998). Certains concours de catégorie B ont subi de fortes baisses. Ainsi, par exemple, la sélectivité du concours externe de contrôleur du trésor est passée de 32 en 1998 à 21 en 1999.

La sélectivité des concours de catégorie C décroît depuis 1996. Pour le concours d'agent de recouvrement du trésor, la baisse est de douze points par rapport à 1998. Parmi les concours externes de catégorie C

les plus importants, celui de gardien de la paix est le moins sélectif, en 1999, avec cinq candidats présents pour un admis. La sélectivité la plus forte est enregistrée dans le corps des agents de constatation des douanes (151).

Les dispositifs de titularisation Perben et Le Pors

Dans le cadre de la loi n° 96-1093 du 16 décembre 1996 relative à la résorption de l'emploi précaire, des concours réservés ont été organisés. Ils ont offert 7 352 postes répartis entre les catégories A (3 720 postes) et C (3 632 postes). Le poids du ministère de l'éducation nationale reste prépondérant : il a offert 76% des postes de la catégorie A et 84% de ceux de la catégorie C. Les concours de catégorie A organisés dans le cadre de la loi Perben ne concernent d'ailleurs que les enseignants et les personnels assimilés.

Hors Éducation nationale, le dispositif de la loi n° 84-16 du 11 janvier 1984 a permis de titulariser, cette année encore, principalement des agents de catégorie A. En effet, des examens professionnels ont eu lieu aux ministères des affaires étrangères, de la défense, de l'économie, des finances et de l'industrie.

Tableau 1 : Postes offerts et candidats admis aux concours

| | Année 1998 | | | Année 1999 | | |
|--------------------------|----------------|-----------------|--------------------|----------------|-----------------|--------------------|
| | Postes offerts | Candidats admis | Candidats recrutés | Postes offerts | Candidats admis | Candidats recrutés |
| Externe | 40 805 | 42 154 | 45 004 | 40 871 | 43 110 | 45 357 |
| Interne | 19 459 | 17 313 | 17 626 | 19 084 | 17 718 | 18 037 |
| Examen professionnel | 3 023 | 2 605 | 2 695 | 2 666 | 2 223 | 2 316 |
| Concours unique | 2 420 | 2 465 | 2 536 | 3 318 | 3 618 | 3 740 |
| Titularisation | 7 185 | 6 506 | 6 513 | 8 044 | 6 912 | 6 808 |
| 3ème concours (ENA, IRA) | 41 | 41 | 41 | 43 | 43 | 43 |
| Total | 72 933 | 71 084 | 74 415 | 74 026 | 73 624 | 76 301 |

Source : DGAFP, bureau des statistiques, des études et de l'évaluation - Enquête auprès des directions de personnel.

Des disparités entre les ministères

Avec 48 605 admis, l'Éducation nationale ⁽¹⁾ reste le principal recruteur. Elle représente les deux tiers des lauréats de l'ensemble des concours de la fonction publique de l'État. Le ministère de l'intérieur vient ensuite avec plus de 9% des lauréats, soit 6 871 candidats admis pour 5 227 postes offerts. En effet, le concours externe de gardien de la paix, avec 5 822 admis, utilise un important vivier.

Quelques ministères enregistrent une progression de leurs recrutements. Depuis 1997, le nombre de postes offerts par le ministère de l'emploi et de la solidarité a doublé avec l'organisation de concours « exceptionnels » d'adjoint administratif d'administration centrale et des services déconcentrés. Les postes offerts par le ministère de la défense ⁽²⁾ ont augmenté de 40% en deux ans. Ce ministère a organisé des recrutements importants d'agents de catégorie C (adjoints administratifs, ouvriers professionnels).

Le nombre de postes offerts aux concours par le ministère de l'équipement baisse depuis 1997 ; entre 1997 et 1999, la diminution est de 20%. Pour le ministère de l'économie et des finances, le volume des postes offerts a diminué de 500 par rapport à 1998 mais retrouve un niveau équivalent à celui de 1997.

Deux tiers des recrutés ont au moins une licence

Le niveau de diplôme a été recensé pour 78% des 76 301 personnes effectivement recrutées en 1999. Tous concours confondus, 66% des candidats ont un niveau égal ou supérieur à la licence, 13% possèdent le baccalauréat et 9% des diplômes de niveau V (BEP, CAP ou équivalents). Les niveaux Bac+2 et « sans diplôme » représentent respectivement 10% et 2% des candidats recensés.

Aux concours externes de catégorie B, les niveaux de diplôme requis s'échelonnent du baccalauréat pour les concours administratifs à Bac+2 pour les concours de techniciens supérieurs. Cependant, près de 50% des candidats recrutés sont titulaires, au minimum, d'une licence.

Les concours externes de catégorie C accueillent toujours massivement des « surdiplômés », qui disposent d'un diplôme de niveau supérieur au BEPC. Trois quarts des agents recrutés suite à ces concours possèdent au moins le baccalauréat. Pour certains concours,

Graphique 3 : Sélectivité des concours externes

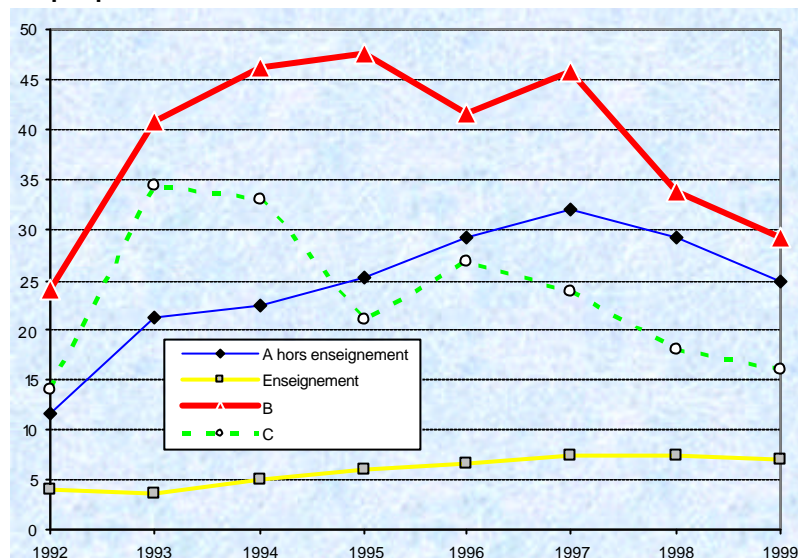

Source : DGAFP, bureau des statistiques, des études et de l'évaluation - Enquête auprès des directions de personnel.

Tableau 4 : La baisse des candidatures pour certains concours techniques (externes)

| | | 1997 | 1998 | 1999 | Évolution (en%) 1997-1999 |
|--------------------------------------|----------|-------|-------|-------|------------------------------|
| Expert technique de l'équipement (C) | Présents | 198 | 173 | 13 | -93 |
| | Admis | 29 | 26 | 6 | -80 |
| Contrôleur des Travaux Publics (B) | Présents | 2 737 | 2 008 | 1 636 | -40 |
| | Admis | 60 | 52 | 81 | +35 |
| Technicien de l'agriculture (B) | Présents | 2 785 | 1 237 | 1 856 | -33 |
| | Admis | 36 | 53 | 57 | +58 |

Source : DGAFP, bureau des statistiques, des études et de l'évaluation - Enquête auprès des directions de personnel.

Tableau 5 : Les concours de titularisation (lois des 11.01.84 et 16.12.96)

| Années | Postes offerts | Inscrits | Candidats présents | Admis | Recrutés | |
|-------------------------|----------------|--------------|--------------------|---------------|--------------|--------------|
| Ensemble hors | | | | | | |
| Éducation nationale (1) | 1997 | 1 095 | 2 228 | 2 098 | 940 | nd |
| | 1998 | 1 143 | 1 639 | 1 571 | 949 | 984 |
| | 1999 | 1 629 | 2 122 | 1 977 | 1 399 | 1 294 |
| Ensemble | 1997 | 5 929 | 24 274 | 20 387 | 5 176 | nd |
| | 1998 | 6 655 | 18 063 | 14 948 | 5 986 | 6 513 |
| | 1999 | 8 044 | 16 180 | 13 545 | 6 912 | 6 808 |

Source : DGAFP, bureau des statistiques, des études et de l'évaluation - Enquête auprès des directions de personnel.

nd : cette information n'est disponible qu'à partir de 1998.

(1) Ministère de l'éducation nationale (enseignement scolaire et supérieur, recherche) et ministère de la jeunesse et des sports.

(2) Hors militaires.

Tableau 6 : Niveau de diplôme des candidats recrutés en 1999

| Niveau de diplôme | Catégorie hiérarchique | | | | | | | |
|-------------------------|------------------------|---------------|----------------------|---------------|----------------------|---------------|----------------------|---------------|
| | A | | B | | C | | Ensemble | |
| | Concours externes | Autres (2) | Concours externes | Autres (2) | Concours externes | Autres (2) | Concours externes | Autres (2) |
| BAC+3 | 26 231 | 8 366 | 2 327 | 351 | 1 693 | 74 | 30 251 | 8 791 |
| BAC+2 | 492 | 1 461 | 1 427 | 673 | 2 039 | 166 | 3 958 | 2 300 |
| BAC | 29 | 340 | 962 | 792 | 4 879 | 604 | 5 870 | 1 736 |
| BEPC, CAP, BEP | 0 | 72 | 28 | 605 | 2 580 | 1 861 | 2 608 | 2 538 |
| Sans diplôme (1) | 0 | 159 | 12 | 297 | 276 | 721 | 288 | 1 177 |
| Ensemble | 26 752 | 10 398 | 4 756 | 2 718 | 11 467 | 3 426 | 42 975 | 16 542 |

Source : DGAFP, bureau des statistiques, des études et de l'évaluation - Enquête auprès des directions de personnel.

(1) Ou diplôme non déclaré.

(2) Concours internes, uniques, 3ème concours, examens professionnels, concours de titularisation.

cette proportion est encore plus élevée. Ainsi, 80% des gardiens de la paix recrutés en 1999 sont titulaires d'un baccalauréat. Au concours d'agent de recouvrement du trésor, sur 972 recrutés, 434 possèdent un bac+3, 216 un bac+2 et 266 ont le baccalauréat.

Plus de la moitié des lauréats sont des femmes

Les femmes représentent 54% des admis aux concours externes et 58% des présents. Elles sont relativement

plus nombreuses aux concours de catégorie A et B, respectivement 65% des admis et 53%. Elles sont, en revanche, sous représentées dans les concours de catégorie C (29%), dont les branches sont plus techniques (concours d'ouvriers par exemple).

59% des lauréats des concours internes et 53% de ceux des concours uniques sont des femmes. Elles sont encore plus nombreuses parmi les admis aux concours de titularisation (67%). En revanche, aux examens professionnels, seulement quatre admis sur dix sont des femmes.

Le recueil d'informations sur les concours et les recrutements

Les administrations et les établissements publics qui recrutent dans les corps de personnels titulaires de l'État sont tenus d'établir un bilan de chaque recrutement au plus tard quatre mois après la publication des résultats, afin de recenser les candidats effectivement recrutés (circulaire FP/5-FP/9 n°03948 du 19 mai 1998). Cela concerne les concours externes, internes, sélections professionnelles, 3^{ème} concours et titularisations.

Cette information existe depuis la fin des années 1960 mais le questionnaire a été modifié plusieurs fois. A partir de 1998, on enregistre les admis sur liste complémentaire et le niveau de diplôme des agents recrutés.

Le nombre de candidats admis à un concours peut différer sensiblement de celui des agents recrutés. En effet, les candidats peuvent renoncer au bénéfice d'un concours ou obtenir une nomination différée. L'administration peut également faire appel à la liste complémentaire, reporter des postes entre concours externe et interne ou recourir à des recrutements sur emplois réservés.

Marie-Christine LANDRY

**POINT
STAT**

◆ Pour en savoir plus...

"La fonction publique et la réforme de l'État mars 2000 - mars 2001", Rapport annuel, La Documentation française, septembre 2001.

"Les recrutements par concours dans la fonction publique de l'État en 1998", Point Stat n°00.03, novembre 2000.

"Le recrutement sera un enjeu majeur dans les années à venir", Premier rapport de l'observatoire de l'emploi public, pages 72 à 79, La Documentation française, octobre 2001.

Minitel 3616 code
Fonctionnaire
Site INTERNET :
www.fonction-publique.gouv.fr

◆ Réalisation

Eric TROESTLER

**Directeur
de la publication
Jacky RICHARD**

Ministère de la
fonction publique et
de la réforme de l'État

DGAFP
Direction Générale de
l'Administration et de la
Fonction Publique

Bureau des statistiques,
des études et de l'évaluation
32, rue de Babylone
75700 Paris SP 07
Secrétariat : 01.42.75.79.36
Télécopie : 01.42.75.88.68

Tableau 7 : Les résultats des concours en 1999

| Type de concours | Postes offerts | Inscrits | | | | Présents | | | | Admis | | | | Recrutés | | | |
|--|----------------|----------------|----------------|--------------|------------------|----------------|----------------|--------------|----------------|---------------|---------------|------------|---------------|---------------|---------------|---------------|---------------|
| | | Hommes | Femmes | NR (1) | Total | Hommes | Femmes | NR (1) | Total | Hommes | Femmes | NR (1) | Total | Hommes | Femmes | NR (1) | Total |
| Externes | | | | | | | | | | | | | | | | | |
| Catégorie A | 27 165 | 135 093 | 201 409 | 43 | 336 545 | 94 124 | 137 851 | 5 471 | 237 327 | 9 420 | 17 382 | | 26 802 | 7 796 | 9 380 | 9 750 | 26 926 |
| <i>dont enseignement</i> | 24 319 | 80 917 | 144 896 | 43 | 225 856 | 55 563 | 104 580 | 5 471 | 165 614 | 7 806 | 16 138 | | 23 944 | 6 152 | 8 068 | 9 750 | 23 970 |
| Catégorie B | 3 953 | 83 099 | 132 322 | | 215 421 | 49 545 | 76 232 | | 125 777 | 2 010 | 2 266 | | 4 276 | 2 258 | 2 519 | | 4 777 |
| <i>dont enseignement</i> | 192 | 2 254 | 5 952 | | 8 206 | 1 474 | 4 100 | | 5 574 | 68 | 150 | | 218 | 51 | 171 | | 222 |
| Catégorie C | 9 753 | 135 419 | 172 907 | | 308 326 | 85 528 | 105 624 | | 191 152 | 8 488 | 3 544 | | 12 032 | 9 410 | 4 244 | | 13 654 |
| Ensemble <i>dont enseignement</i> | 40 871 | 352 852 | 506 402 | 43 | 860 292 | 228 703 | 319 588 | 5 471 | 554 256 | 19 876 | 23 192 | | 43 110 | 19 422 | 16 130 | 9 750 | 45 357 |
| | 24 511 | 83 171 | 150 848 | 43 | 234 062 | 57 037 | 108 680 | 5 471 | 171 188 | 7 874 | 16 288 | | 24 162 | 6 203 | 8 239 | 9 750 | 24 192 |
| Internes | | | | | | | | | | | | | | | | | |
| Catégorie A | 10 986 | 29 297 | 34 644 | 29 | 63 970 | 20 357 | 25 573 | 215 | 46 145 | 4 327 | 5 960 | | 10 287 | 4 332 | 5 824 | 294 | 10 450 |
| <i>dont enseignement</i> | 9 472 | 21 785 | 27 006 | 29 | 48 820 | 14 759 | 20 015 | 215 | 34 989 | 3 581 | 5 312 | | 8 893 | 3 500 | 5 110 | 294 | 8 904 |
| Catégorie B | 3 142 | 13 141 | 23 395 | 313 | 36 849 | 10 623 | 17 968 | 307 | 28 898 | 1 153 | 1 719 | 153 | 3 025 | 1 199 | 1 799 | 153 | 3 151 |
| <i>dont enseignement</i> | 456 | 813 | 789 | 313 | 1 915 | 701 | 634 | 307 | 1 642 | 115 | 144 | 153 | 412 | 105 | 110 | 153 | 368 |
| Catégorie C | 4 956 | 12 004 | 31 650 | 225 | 43 879 | 10 201 | 27 352 | 223 | 37 776 | 1 669 | 2 737 | | 4 406 | 1 707 | 2 729 | | 4 436 |
| Ensemble <i>dont enseignement</i> | 19 084 | 54 191 | 89 602 | 567 | 144 360 | 41 003 | 70 834 | 745 | 112 582 | 7 115 | 10 406 | 153 | 17 674 | 7 204 | 10 342 | 447 | 18 037 |
| | 9 928 | 22 598 | 27 795 | 342 | 50 735 | 15 460 | 20 649 | 522 | 36 631 | 3 696 | 5 456 | 153 | 9 305 | 3 605 | 5 220 | 447 | 9 272 |
| Examens professionnels | | | | | | | | | | | | | | | | | |
| Catégorie A | 532 | 1 984 | 1 631 | | 3 615 | 1 688 | 1 349 | | 3 037 | 245 | 223 | 36 | 504 | 289 | 239 | | 528 |
| Catégorie B | 1 495 | 6 240 | 7 094 | | 13 334 | 5 392 | 6 039 | | 11 431 | 819 | 592 | | 1 411 | 802 | 591 | | 1 393 |
| Catégorie C | 639 | 1 760 | 324 | | 2 084 | 1 619 | 254 | | 1 873 | 219 | 89 | | 308 | 305 | 90 | | 395 |
| Ensemble <i>dont enseignement</i> | 2 666 | 9 984 | 9 049 | | 19 033 | 8 699 | 7 642 | | 16 341 | 1 283 | 904 | 36 | 2 223 | 594 | 920 | | 2 316 |
| | 5 | 46 | 7 | | 53 | 37 | 5 | | 42 | 4 | 1 | | 5 | 5 | 2 | | 7 |
| Uniques | | | | | | | | | | | | | | | | | |
| Catégorie A | 767 | 5 087 | 2 792 | | 7 879 | 1 971 | 1 114 | | 3 085 | 510 | 216 | | 726 | 581 | 251 | | 832 |
| Catégorie B | 50 | 336 | 508 | | 844 | 203 | 485 | | 688 | 31 | 19 | | 50 | 33 | 17 | | 50 |
| Catégorie C | 2 501 | 36 463 | 61 137 | | 97 600 | 30 989 | 50 071 | | 81 060 | 1 153 | 1 689 | | 2 842 | 1 170 | 1 688 | | 2 858 |
| Ensemble <i>dont enseignement</i> | 3 318 | 41 886 | 64 437 | | 106 323 | 33 163 | 51 670 | | 84 833 | 1 694 | 1 924 | | 3 618 | 1 784 | 1 956 | | 3 740 |
| | 100 | 521 | 595 | | 1 116 | 345 | 544 | | 889 | 58 | 31 | | 89 | 60 | 29 | | 89 |
| 3ème concours | 43 | 140 | 93 | 169 | 402 | 87 | 49 | 112 | 248 | 17 | 12 | 14 | 43 | 17 | 12 | 14 | 43 |
| Titularisation | | | | | | | | | | | | | | | | | |
| Catégorie A | 4 342 | 4 258 | 4 697 | 446 | 9 401 | 3 155 | 3 744 | 428 | 7 327 | 1 530 | 1 976 | 64 | 3 570 | 1 511 | 1 951 | | 3 642 |
| Catégorie B | | | | | | | | | | | | | | | | | |
| Catégorie C | 3 702 | 1 148 | 5 631 | | 6 779 | 1 091 | 5 127 | | 6 218 | 716 | 2 626 | | 3 342 | 716 | 2 630 | | 3 346 |
| Ensemble <i>dont enseignement</i> | 8 044 | 5 406 | 10 328 | 446 | 16 180 | 4 246 | 8 871 | 428 | 13 545 | 2 246 | 4 602 | 64 | 6 912 | 2 227 | 4 581 | | 6 808 |
| | 3 720 | 3 814 | 4 379 | 446 | 446 | 2 743 | 3 443 | 428 | 6 614 | 1 172 | 1 685 | 64 | 2 921 | 1 209 | 1 718 | | 2 927 |
| Ensemble des concours | | | | | | | | | | | | | | | | | |
| Catégorie A | 43 835 | 175 859 | 245 266 | 687 | 421 812 | 121 382 | 169 680 | 6 226 | 297 169 | 16 049 | 25 769 | 114 | 41 932 | 14 526 | 17 645 | 10 058 | 42 421 |
| Catégorie B | 8 640 | 102 816 | 163 319 | 313 | 266 448 | 65 763 | 100 724 | 307 | 166 794 | 4 013 | 4 596 | 153 | 8 762 | 4 292 | 4 926 | 153 | 9 371 |
| Catégorie C | 21 551 | 186 794 | 271 649 | 225 | 458 668 | 129 428 | 188 428 | 223 | 318 079 | 12 245 | 10 685 | | 22 930 | 13 308 | 11 381 | | 24 689 |
| Ensemble <i>dont enseignement</i> | 74 026 | 465 469 | 680 234 | 1 225 | 1 146 928 | 316 573 | 458 832 | 6 756 | 782 042 | 32 307 | 41 050 | 267 | 73 624 | 32 126 | 33 952 | 10 211 | 76 301 |
| | 38 214 | 109 814 | 183 116 | 831 | 293 761 | 75 419 | 132 836 | 6 421 | 214 676 | 12 773 | 23 442 | 217 | 36 432 | 11 049 | 15 191 | 10 197 | 36 437 |

Source : DGAFP, bureau des statistiques, des études et de l'évaluation - Enquête auprès des directions de personnel.

(1) NR : non renseigné.